



KEMENTERIAN PENDIDIKAN DAN KEBUDAYAAN  
DIREKTORAT JENDERAL PENDIDIKAN ANAK USIA DINI,  
PENDIDIKAN DASAR DAN PENDIDIKAN MENENGAH  
DIREKTORAT SEKOLAH MENENGAH ATAS  
2020



Modul Pembelajaran SMA

# SEJARAH



KELAS  
**XI**



**KEHIDUPAN BANGSA INDONESIA PADA ZAMAN  
PENDUDUKAN JEPANG**

**SEJARAH KELAS XI**

**PENYUSUN**

**Irma Samrotul Fuadah, S.Pd., M.M.Pd**

**SMA Negeri 1 Subang**

## DAFTAR ISI

PENYUSUN.....	ii
DAFTAR ISI.....	iii
GLOSARIUM.....	iv
PETA KONSEP.....	v
PENDAHULUAN.....	1
A. Identitas Modul.....	1
B. Kompetensi Dasar.....	1
C. Deskripsi Singkat Materi.....	1
D. Petunjuk Penggunaan Modul.....	1
E. Materi Pembelajaran.....	2
KEGIATAN PEMBELAJARAN 1.....	3
KEHIDUPAN BANGSA INDONESIA DI BIDANG SOSIAL EKONOMI PADA ZAMAN PENDUDUKAN JEPANG.....	3
A. Tujuan Pembelajaran.....	3
B. Uraian Materi.....	3
C. Rangkuman.....	8
D. Latihan Soal.....	9
E. Penilaian Diri.....	12
KEGIATAN PEMBELAJARAN 2.....	13
KEHIDUPAN BANGSA INDONESIA DI BIDANG BUDAYA, MILITER, DAN PENDIDIKAN PADA ZAMAN PENDUDUKAN JEPANG.....	13
A. Tujuan Pembelajaran.....	13
B. Uraian Materi.....	13
C. Rangkuman.....	18
D. Latihan Soal.....	18
E. Penilaian Diri.....	21
EVALUASI.....	22
DAFTAR PUSTAKA.....	26

## GLOSARIUM

Bangsa	: Kumpulan manusia yang biasa terikat karena kesatuan bahasa dan kebudayaan
Eksploitasi	: Pemanfaatan secara sewenang – wenang atau terlalu berlebihan terhadap suatu objek
Jawa Hokokai	: Himpunan kebaktian Rakjat Djawa. Perkumpulan yang dibentuk oleh Jepang pada 1 Maret 1944 sebagai pengganti Putera
Organisasi Militer	: Organisasi yang disiapkan untuk mempertahankan keamanan dan ikut serta di medan perang
Oragnisasi Semi Militer	: Organissai yang tidak dikhususkan untuk melakukan pertahanan secara militer namun bersifat keamanan dan ketertiban
Putera	: Organisasi yang dibentuk pemerintah Jepang di Indonesia yang dipimpin oleh empat serangkai yaitu Ir. Soekarno, M. Hatta, Ki Hajar Dewantoro, dan K.H. Mas Mansyur
Romusha	: Pekerja paksa masa pendudukan jepang (yang dipekerjakan adalah orang-orang indonesia mereka dipekerjakan untuk membuat fasilitas umum seperti jalan raya, jembatan dll serta dipekerjakan di pabrik dan pertambangan seperti timah dll yang berguna untuk kepentingan perang asia timur raya)
Seikerei	: Upacara penghormatan kepada kaisar Jepang yang dianggap dewa. caranya adalah dengan membungkukkan badan kearah timur laut
Self - Sufficiency	: Wilayah yang berada di bawah kekuasaan Jepang harus dapat memenuhi kebutuhan sendiri dan memberikan setoran kepada negara penguasa
Sistem Autaki	: Memenuhi kebutuhan sendiri , serta ketahanan suatu daerah untuk memproduksi bahan bahan kebutuhan perang

## PETA KONSEP

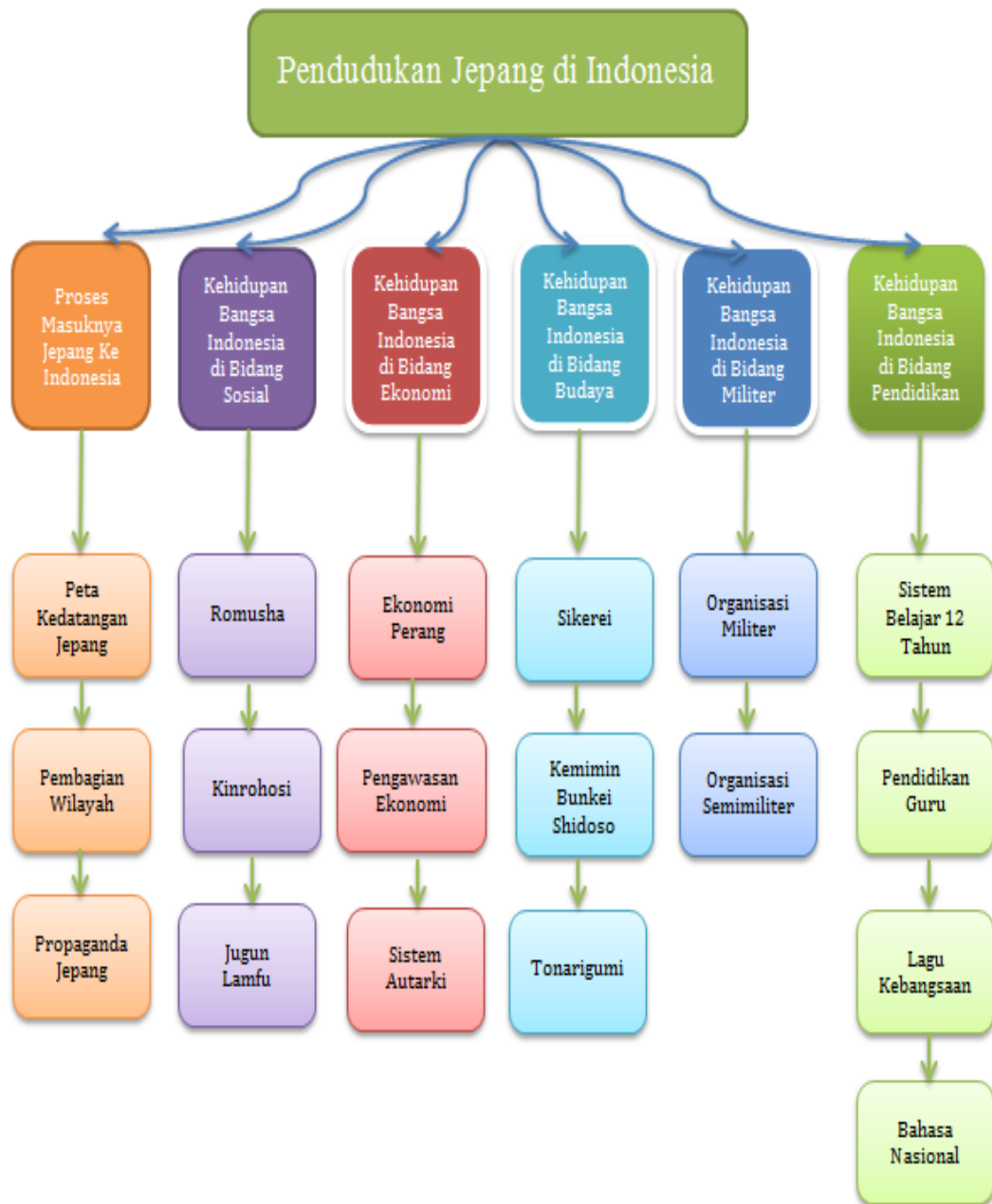

## PENDAHULUAN

### A. Identitas Modul

Mata Pelajaran	: Sejarah
Kelas	: XI
Alokasi Waktu	: 8 x 45 Menit (2 Pertemuan)
Judul Modul	: Kehidupan Bangsa Indonesia Pada Zaman Pendudukan Jepang

### B. Kompetensi Dasar

3. 11 Menganalisis kehidupan bangsa Indonesia di bidang sosial, ekonomi, budaya, militer, dan pendidikan pada zaman pendudukan Jepang
4. 11 Menyusun cerita sejarah tentang kehidupan bangsa Indonesia di bidang sosial, ekonomi, budaya, militer, dan pendidikan pada zaman pendudukan Jepang

### C. Deskripsi Singkat Materi

Modul ini berisi materi mengenai kehidupan bangsa Indonesia pada zaman pendudukan Jepang dalam berbagai bidang diantaranya bidang sosial, ekonomi, budaya, militer, dan bidang pendidikan.

Dalam materi modul ini, diharapkan kalian dapat mencapai hasil tujuan pembelajaran yang diharapkan seperti mampu menganalisis kehidupan bangsa Indonesia di bidang budaya, militer, dan pendidikan pada zaman pendudukan Jepang.

Manfaat dari materi ini bagi kehidupan secara umum adalah dapat mengembangkan rasa ingin tahu yang lebih luas lagi dan mampu mengambil hikmah untuk menjadi pribadi yang lebih baik.

### D. Petunjuk Penggunaan Modul

Supaya kalian berhasil mencapai kompetensi dalam mempelajari modul ini, maka ikuti petunjuk – petunjuk berikut :

1. Baca dan pelajari isi Modul ini dengan cermat dan tuntas.
2. Pahami setiap materi yang diuraikan dalam modul ini, sehingga memudahkan kalian untuk mengerjakan tugas dan penilaian dengan hasil yang maksimal.
3. Jawablah latihan soal dengan baik, kemudian cocokkanlah hasil jawabanmu dengan kunci jawaban.
4. Apabila jawaban kalian sudah mencapai 85% kalian bisa melanjutkan ke kegiatan berikutnya.
5. Bila terdapat penugasan, kerjakan tugas tersebut dengan baik.
6. Catatlah kesulitan kesulitan yang kalian temui dalam modul ini untuk dikonsultasikan ke guru mata pelajaran
7. Untuk keberhasilan kalian dalam menggunakan modul ini, kalian bisa mengikuti alur berikut ini :



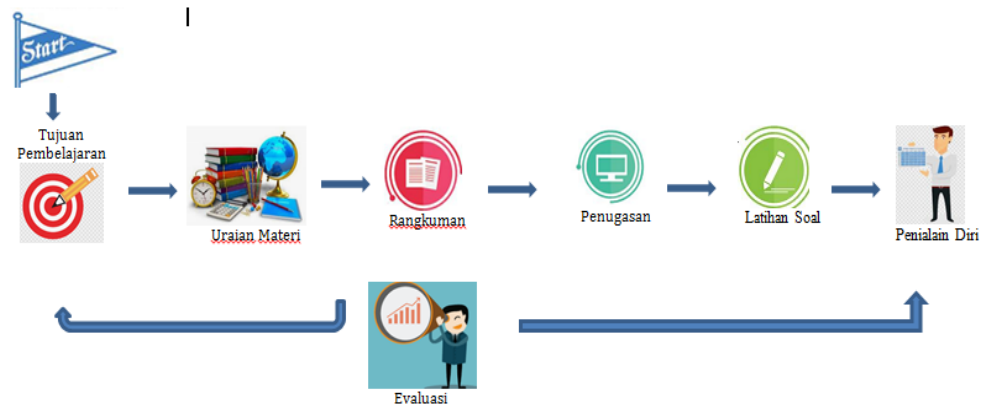

## E. Materi Pembelajaran

Modul ini terbagi menjadi 2 kegiatan pembelajaran dan di dalamnya terdapat uraian materi, latihan soal dan soal evaluasi.

Pertama : Kehidupan bangsa Indonesia di bidang sosial dan ekonomi pada zaman pendudukan Jepang

Kedua : Kehidupan bangsa Indonesia di bidang budaya, militer dan pendidikan pada zaman pendudukan Jepang

## KEGIATAN PEMBELAJARAN 1

### KEHIDUPAN BANGSA INDONESIA DI BIDANG SOSIAL EKONOMI PADA ZAMAN PENDUDUKAN JEPANG

#### A. Tujuan Pembelajaran

Setelah kegiatan pembelajaran 1 ini diharapkan kalian dapat menjelaskan proses masuknya Jepang ke Indonesia, menjelaskan kehidupan bangsa Indonesia di bidang sosial pada zaman pendudukan Jepang, dan menjelaskan kehidupan bangsa Indonesia di bidang ekonomi pada zaman pendudukan Jepang

#### B. Uraian Materi

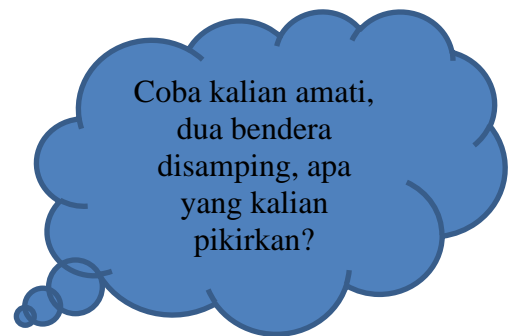

Kedatangan dan masa pendudukan Jepang di Indonesia menjadi periode yang sangat penting dalam sejarah bangsa Indonesia. Jepang saat itu memiliki tujuan mewujudkan Persemakmuran Bersama Asia Timur Raya yang salah satunya adalah Indonesia, lalu bagaimana Jepang mampu mewujudkan tujuan tersebut? Untuk lebih jelas, silahkan simak dan pahami penjelasan uraian materi berikut ini.

#### 1. Proses Masuknya Jepang ke Indonesia

Perhatikan peta berikut ini !



Sumber :

[https://www.academia.edu/22957367/PETA\\_KEDATANGAN\\_JEPANG\\_KE\\_INDONESIA\\_1941\\_1942](https://www.academia.edu/22957367/PETA_KEDATANGAN_JEPANG_KE_INDONESIA_1941_1942)

Jika memperhatikan peta di atas, kedatangan Jepang tidak langsung tiba di wilayah ibu kota tetapi secara bertahap menyesuaikan dengan kekuatan Belanda

yang masih menguasai Indonesia.





Untuk lebih jelas bagaimana proses masuknya Jepang ke Indonesia, silahkan pahami materi berikut ini :

Pada tanggal 8 Desember 1941 secara tiba tiba Jepang melakukan serangan ke Pearl Harbour, yaitu pangkalan terbesar angkatan laut Amerika di Pasifik. Setelah penyerangan atas Pearn Harbour itu, selanjutnya Jepang dengan cepat melakukan serbuan ke selatan, termasuk ke Indonesia.

Jepang pertama kali tiba di Indonesia dan mendarat di Tarakan, Kalimantan Timur pada tanggal 11 januari 1942. Selanjutnya, Jepang berhasil menguasai Kota Balikpapan (24 Januari 1942), Pontianak (29 Januari 1942), Samarinda (3 Februari 1942), dan Banjarmasin (10 Februari 1942). Pada tanggal 4 Februari 1942, Ambon berhasil diduduki Jepang, kemudian dilanjutkan pada tanggal 16 Februari 1942 menguasai Palembang dan sekitarnya. Setelah berhasil menguasai wilayah luar Jawa, Jepang kemudian memusatkan serangannya ke Pulau Jawa. Pada tanggal 28 Februari 1942, Jepang berhasil mendarat di tiga tempat sekaligus, yaitu di Teluk Banten, di Eretan Wetan (Jawa Barat) dan Kragen (Jawa Tengah).

Serbuan tentara Jepang ke Indonesia yang demikian besar dan cepat membuat tentara Belanda tidak mampu bertahan. Akhirnya, pada tanggal 8 Maret 1942 Gubernur Jenderal A.W.L.Tjarda van Starckenborgh Stachouwer dan beberapa petinggi militer Belanda datang ke Kalijati, Subang, Jawa Barat bertemu dengan Letnan Jenderal Hitoshi Imamura. Belanda menyatakan menyerah tanpa syarat terhadap Jepang. Dalam penyerahan kekuasaan atas Indonesia tersebut, Belanda diwakili oleh Letnan Jendral Ter Poorten dan Jepang diwakili oleh Letnan Jenderal Immamura. Sejak saat itu, Indonesia dikuasai oleh Jepang.

Setelah secara resmi menerima penyerahan kedaulan dari pemerintah Belanda, pemerintahan Jepang langsung membagi wilayah Indonesia menjadi tiga wilayah pemerintahan militer, yaitu :

1. **WILAYAH I (Angkatan Darat : Gunseibu),** Mencakup Jawa & Madura di mana Batavia menjadi pusatnya. Wilayah ini menjadi wewenang tentara ke-16 di bawah pimpinan Hitoshi Imamura.

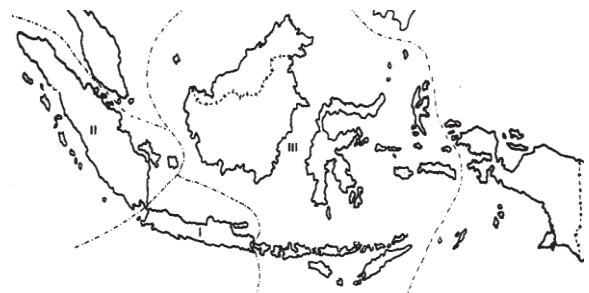

2. **WILAYAH II (Angkatan Darat: Rikugun)**, mencakup wilayah-wilayah di Sumatera dengan pusat Bukittinggi. Wilayah ini di menjadi wewenang tentara ke-25 di mana tokoh yang memimpin bernama Jendral Tanabe.
3. **WILAYAH III (Angkatan Laut: Kaigun)**, mencakup Sulawesi, Kalimantan, Maluku, Nusa Tenggara juga Irian yang berpusat pada Makassar. Wilayah ini menjadi wewenang armada selatatan ke-2 di bawah kepemimpinan Laksamana Maeda.

Pada awal kedatangannya, pemerintah militer Jepang bersikap baik terhadap bangsa Indonesia dengan mengaku sebagai saudara tua bangsa Indonesia. Tetapi akhirnya sikap baik itu berubah setelah sekian waktu Jepang menduduki Indonesia. Apa yang ditetapkan pemerintah Jepang seolah mendukung kemerdekaan Indonesia. Padahal sebenarnya Jepang berlaku demikian demi kepentingan pemerintahannya yang pada saat itu sedang menghadapi perang. Apalagi setelah Jepang mengetahui harapan yang besar dari Indonesia untuk mencapai kemerdekaan, mereka mulai menciptakan propaganda-propaganda untuk menaruh kepercayaan pada hati bangsa Indonesia.

Propoganda terkenal yang diusung Jepang adalah gerakan 3A. Propoganda gerakan tiga A tersebut yaitu:

1. Jepang pelindung Asia
2. Jepang pemimpin Asia
3. Jepang cahaya Asia

Selain propaganda, Jepang juga melakukan berbagai tindakan nyata berupa pembentukan badan-badan kerjasama seperti berikut:

- Putera (Pusat Tenaga Rakyat) dengan tujuan membujuk kaum Nasionalis sekuler dan intelektual agar menyerahkan tenaga dan pikirannya untuk mengabdikan kepada Jepang.
- Jawa Hokokai (Himpunan kebaktian Jawa) merupakan organisasi sentral dan terdiri dari berbagai macam profesi (dokter, pendidik, kebaktian wanita pusat dan perusahaan)



Gambar Tokoh Putera (Empat Serangkai)  
Ir. Soekarno, M.Hatta, Kihajardewantara, Mas Mansyur

## 2. Kehidupan Bangsa Indonesia di Bidang Sosial

Coba kalian perhatikan gambar disamping!



<https://blog.ruangguru.com/kehidupan-bangsa-indonesia-masa-pendudukan-jepang>

Gambar di atas merupakan salah satu aktivitas kehidupan sosial bangsa Indonesia pada masa pendudukan Jepang. Masa pendudukan Jepang adalah masa yang sangat singkat yaitu 3,5 tahun, namun telah menorehkan masa-masa kelam dalam perjalanan sejarah masyarakat Indonesia. Kehidupan sosial masyarakat sangat memperhatikan, penderitaan masyarakat terjadi dimana-mana dan semakin bertambah, karena segala kegiatan masyarakat dicurahkan untuk memenuhi kebutuhan perang Jepang dalam menghadapi musuh-musuhnya. Kondisi memprihatinkannya masyarakat Indonesia ketika zaman pendudukan Jepang, tidak terlepas dari kebijakan – kebijakan yang dikeluarkan Jepang dalam bidang sosial, diantaranya :

1. Masyarakat dijadikan *romusha* (kerja paksa), sehingga banyak korban kelaparan dan terkena penyakit.



2. Pelaksanaan Kinrohosi, yaitu penyerahan bahan makanan rakyat secara besar-besaran untuk kepentingan militer Jepang. Akibatnya beras dan berbagai bahan pangan petani dirampas Jepang untuk kepentingan militernya sehingga banyak masyarakat yang menderita kelaparan.



3. Pelaksanaan *Jugun Ianfu*, yaitu mempekerjakan para gadis dan perempuan sebagai wanita penghibur untuk memuaskan nafsu militer Jepang. Banyak gadis dan perempuan yang ditipu oleh Jepang dengan dalih untuk bekerja sebagai perawat atau disekolahkan, tetapi ternyata hanya



dipaksa untuk melayani para kompetai. Para gadis dan perempuan tersebut disekap dalam kamp-kamp yang tertutup sebagai wanita penghibur.

<https://blog.ruangguru.com/kehidupan-bangsa-indonesia-masa-pendudukan-jepang>

### 3. Kehidupan Bangsa Indonesia di Bidang Ekonomi

Pada waktu Indonesia di bawah pendudukan Jepang, sistem ekonomi yang diterapkan adalah sistem ekonomi perang. Saat itu Jepang merasa penting untuk menguasai sumber-sumber bahan mentah dari berbagai wilayah Indonesia. Tujuan Jepang melakukan itu, untuk menghadapi Perang Asia Timur Raya. Hal-hal yang diberlakukan dalam sistem pengaturan ekonomi pemerintah Jepang adalah sebagai berikut:

- a. Kegiatan ekonomi diarahkan untuk kepentingan perang maka seluruh potensi sumber daya alam dan bahan mentah digunakan untuk industri yang mendukung mesin perang. Jepang menyita seluruh hasil perkebunan, pabrik, Bank dan perusahaan penting. Banyak lahan pertanian yang terbengkelai akibat titik berat kebijakan difokuskan pada ekonomi dan industri perang. Kondisi tersebut menyebabkan produksi pangan menurun dan kelaparan serta kemiskinan meningkat drastis.
- b. Jepang menerapkan sistem pengawasan ekonomi secara ketat dengan sanksi pelanggaran yang sangat berat. Pengawasan tersebut diterapkan pada penggunaan dan peredaran sisa-sisa persediaan barang. Pengendalian harga untuk mencegah meningkatnya harga barang. Pengawasan perkebunan teh, kopi, karet, tebu dan sekaligus memonopoli penjualannya. Pembatasan teh, kopi dan tembakau, karena tidak langsung berkaitan dengan kebutuhan perang. Monopoli tebu dan gula, pemaksaan menanam pohon jarak dan kapas pada lahan pertanian dan perkebunan merusak tanah.
- c. Pembatasan produktivitas tanaman yang tidak menguntungkan perang. Masyarakat Indonesia diwajibkan untuk menanam padi, pohon jarak, dan kapas, yang nilai jualnya tinggi dan memenuhi kebutuhan perang.
- d. Menerapkan sistem ekonomi perang dan sistem autarki (memenuhi kebutuhan daerah sendiri dan menunjang kegiatan perang dengan otoriter). Konsekuensinya tugas rakyat beserta semua kekayaan dikorbankan untuk kepentingan perang. Hal ini jelas amat menyengsarakan rakyat baik fisik maupun material.
- e. Pada tahun 1944, kondisi politis dan militer Jepang mulai terdesak, sehingga tuntutan akan kebutuhan bahan-bahan perang makin meningkat. Untuk mengatasinya pemerintah Jepang mengadakan kampanye penyerahan bahan pangan dan barang secara besar-besaran melalui Jawa Hokokai dan Nagyo Kumiai (koperasi pertanian), serta instansi resmi pemerintah. Dampak dari kondisi tersebut, rakyat dibebankan menyerahkan bahan makanan 30% untuk pemerintah, 30% untuk lumbung desa dan 40% menjadi hak



pemilikinya. Sistem ini menyebabkan kehidupan rakyat semakin sulit, gairah kerja menurun, kekurangan pangan, gizi rendah, penyakit mewabah melanda hampir di setiap desa di pulau Jawa. Sebagai perlawanan terhadap rasa lapar, telah memaksa bangsa Indonesia memakan keladi gatal, bekicot, umbi-umbian, batang pohon pisang, batang pohon pepaya, dan lain-lain.

Dari peraturan yang diberlakukan oleh Jepang mengakibatkan sulitnya pemenuhan kebutuhan pangan semakin terasa bertambah berat pada saat rakyat juga merasakan penggunaan sandang yang amat memprihatinkan. Pakaian rakyat compang camping, ada yang terbuat dari karung goni yang berdampak penyakit gatal-gatal akibat kutu dari karung tersebut. Adapula yang hanya menggunakan lembaran karet sebagai penutup.



Gambar disamping merupakan salah satu gambaran, masyarakat Indonesia sebagai dampak dari kebijakan ekonomi yang diterapkan pada masa pendudukan Jepang

### C. Rangkuman

Jepang pertama kali tiba di Indonesia mendarat di Tarakan, Kalimantan Timur pada tanggal 11 Januari 1942, kedatangan Jepang tidak terlepas dari perang Asia Timur Raya pasca Amerika menyatakan perang terhadap Jepang diakibatkan Jepang melakukan serangannya mendadak terhadap pangkalan Militer Amerika Serikat di Pearl Harbour pada tanggal 7 Desember 1941. Untuk memuluskan perang Asia Timur Raya, Jepang berusaha menguasai wilayah Asia salah satunya Indonesia.

Secara resmi Jepang menguasai Indonesia pada tanggal 8 Maret 1942, setelah Belanda menyerah tanpa syarat di Kalijati Subang. Pada awal pergerakannya, pemerintah militer Jepang bersikap baik terhadap bangsa Indonesia dengan mengaku sebagai saudara tua bangsa Indonesia. Tetapi akhirnya sikap baik itu berubah setelah sekian waktu Jepang menduduki Indonesia, berbagai kebijakan dilakukan untuk mewujudkan tujuan Jepang. Dalam bidang sosial Jepang menerapkan romusha, melaksanakan kinrohosi, dan jogun lanfu sehingga. Dalam bidang ekonomi Jepang menerapkan kegiatan ekonomi diarahkan untuk kepentingan perang dengan berbagai kebijakan diantaranya menerapkan sistem pengawasan ekonomi secara ketat dengan sanksi pelanggaran yang sangat berat, menerapkan sistem ekonomi perang dan sistem autarki, dan mengadakan kampanye penyerahan bahan pangan dan barang secara besar-besaran. Kebijakan sosial ekonomi mengakibatkan kehidupan bangsa Indonesia pada zaman pendudukan Jepang sangat menderita, dan kemiskinan merajala

## D. Latihan Soal



Sebelum kita mempelajari materi selanjutnya, mari kita berlatih agar kalian lebih paham dan mengerti.

**Silahkan kalian kerjakan latihan soal berikut**

1. Kedatangan Jepang ke Indonesia menyebabkan pemerintah kolonial Belanda harus menyerah tanpa syarat kepada pasukan Jepang di Indonesia, peristiwa ini terjadi di Kalijati Subang Jawa Barat pada ....
  - A. 8 Januari 1942
  - B. 8 Februari 1942
  - C. 8 Maret 1942
  - D. 8 April 1942
  - E. 8 Mei 1942

2. Perhatikan peta di bawah ini!



Garis pembatas yang memisahkan Pulau Sumatera, Jawa, Kalimantan dan Indonesia bagian timur pada peta di atas menunjukkan pembagian wilayah kekuatan....

- A. Angkatan darat
  - B. Angkatan laut
  - C. Angkatan udara
  - D. Angkatan laut dan udara
  - E. Angkatan laut dan darat
3. “Nippon Cahaya Asia, Nippon Pemimpin Asia, dan Nippon Pelindung Asia” merupakan jargon politik semasa pendudukan Jepang di Indonesia. Adapun organisasi propaganda yang terkait dengan jargon tersebut adalah ....
    - A. Gerakan Tiga N
    - B. Gerakan Tiga A
    - C. Asia Hokokai
    - D. Asia Raya
    - E. Putera
  4. Pendudukan Jepang di Indonesia menimbulkan kesengsaraan bagi rakyat Indonesia. Hal ini disebabkan Jepang mengadakan eksploitasi baik bidang ekonomi maupun sosial. Pada Maret 1943 pemerintah Jepang membentuk Pusat Tenaga Rakyat (Putra) yang dipimpin oleh empat serangkai yaitu Ir. Soekarno,



Hatta, Mas Mansyur , Ku Hajar Dewantara. Melalui Putera, para pemimpin Indonesia dapat berhubungan dengan rakyat secara langsung, baik melalui rapat maupun media masa milik Jepang. Pada perkembangan organisasi Putra dimanfaatkan oleh para pemimpin Indonesia dalam proses perjuangan bangsa Indonesia, karena....

- A. menarik perhatian bangsa Indonesia agar membantu pasukan Jepang dalam perang Asia Timur Raya
  - B. membangkitkan semangat nasionalisme serta menumbuhkan rasa percaya diri serta harga diri bangsa
  - C. mempersatukan rakyat Jawa dalam menghadapi serangan sekutu dalam perang Asia Timur Raya
  - D. membujuk kaum nasionalis sekuler dan kaum intelektual agar dapat mengerahkan tenaga untuk melawan Jepang
  - E. mengerahkan rakyat Indonesia untuk mendukung peperangan Jepang menghadapi sekutu
5. Perhatikan jenis-jenis tanaman berikut ini !
1. Jarak
  2. Tembakau
  3. Kapas
  4. Cengkih
  5. Padi
- Tanaman yang wajib ditanam oleh masyarakat Indonesia terutama di Jawa pada masa pendudukan Jepang, ditunjukkan oleh nomor ....
- A. 1 dan 3
  - B. 2 dan 3
  - C. 3 dan 5
  - D. 4 dan 5
  - E. 5 dan 4
6. Ketika menduduki Indonesia, Jepang menerapkan sistem autarki, maksudnya adalah sistem ekonomi ... .
- A. di mana setiap daerah mencukupi kebutuhan perang
  - B. kerakyatan
  - C. kerja paksa
  - D. sosialis
  - E. otoriter

**KUNCI JAWABAN DAN PEMBAHASAN LATIHAN SOAL**

No	Kunci Jawaban	Pembahasan
1	C	Pasukan Jepang datang pertama kali di wilayah Tarakan Kalimantan Timur, dilanjutkan keberbagai wilayah Indonesia dengan menggunakan taktik strategis dengan tujuan melumpuhkan tentara Belanda yang menguasai Indonesia. Dengan upaya gigih pasukan Jepang, akhirnya Belanda dipukul mundur ke wilayah Kalijati Subang yang akhirnya menyerah kepada Jepang pada tanggal 8 Maret 1942
2	E	Pada masa pendudukan Jepang wilayah Indonesia dibagi 3 yaitu : <ol style="list-style-type: none"> <li>1. Wilayah 1 mencakup Jawa &amp; Madura di mana Batavia menjadi pusatnya. Wilayah ini menjadi wewenang tentara ke-16 di bawah pimpinan Hitoshi Imamura.</li> <li>2. Wilayah 2 mencakup wilayah-wilayah di Sumatera dengan pusat Bukittinggi. Wilayah ini di menjadi wewenang tentara ke-25 di mana tokoh yang memimpin bernama Jendral Tanabe</li> <li>3. Wilayah 3 mencakup Sulawesi, Kalimantan, Maluku, Nusa Tenggara juga Irian yang berpusat pada Makassar. Wilayah ini menjadi wewenang armada selatatan ke-2 di bawah kepemimpinan Laksamana Maeda.</li> </ol>
3	B	Usaha pemerintah pendudukan Jepang untuk memikat dan mencari dukungan rakyat Indonesia adalah dengan cara mempopulerkan Gerakan Tiga A
4	D	Putera (Pusat Tenaga Rakyat) dengan tujuan membujuk kaum Nasionalis sekuler dan intelektual agar menyerahkan tenaga dan pikirannya untuk mengabdikan kepada Jepang.
5	D	Pada pendudukan Jepang, tanaman perkebunan dilarang karena tidak menguntungkan mereka dalam Perang Pasifik. Sebagai gantinya, rakyat wajib menanam padi, pohon jarak, dan kapas
6	E	Sistem ekonomi autarki (memenuhi kebutuhan daerah sendiri dan menunjang kegiatan perang dengan otoriter). Konsekuensinya tugas rakyat beserta semua kekayaan dikorbankan untuk kepentingan perang. Hal ini jelas amat menyengsarakan rakyat baik fisik maupun material.

## E. Penilaian Diri

Jawablah pertanyaan berikut dengan jujur dan bertanggungjawab!

No	Pernyataan	Alternatif	
		Ya	Tidak
1	Saya terbiasa berdoa sebelum mempelajari modul pembelajaran		
2	Saya mempelajari modul secara mandiri dengan penuh tanggungjawab		
3	Saya dapat menyebutkan periode pendudukan Jepang di Indonesia		
4	Saya dapat mengidentifikasi latar belakang masuknya Jepang ke Indonesia		
5	Saya dapat Mengidentifikasi daerah - daerah yang didatangi Jepang sebelum melakukan penguasaan terhadap Indonesia		
6	Saya dapat mengidentifikasi kebijakan pendudukan Jepang dalam bidang sosial dan ekonomi		
7	Saya dapat menganalisis kehidupan bangsa Indonesia di bidang sosial pada zaman pendudukan Jepang		
8	Saya dapat menganalisis kehidupan bangsa Indonesia di bidang ekonomi pada zaman pendudukan Jepang		
9	Menyusun cerita sejarah tentang kehidupan bangsa Indonesia di bidang sosial, ekonomi, budaya, militer, dan pendidikan pada zaman pendudukan Jepang		

### Keterangan

- ✚ Bila ada jawaban “Tidak”, maka segeralah lakukan review pembelajaran, terutama pada bagian yang pernyataan “Tidak”
- ✚ Bila Semua jawaban “Ya”, maka kalian dapat melanjutkan ke pembelajaran berikutnya

## KEGIATAN PEMBELAJARAN 2

### KEHIDUPAN BANGSA INDONESIA DI BIDANG BUDAYA, MILITER, DAN PENDIDIKAN PADA ZAMAN PENDUDUKAN JEPANG

#### A. Tujuan Pembelajaran

Setelah kegiatan pembelajaran 2 ini diharapkan kalian dapat menjelaskan kehidupan bangsa Indonesia di bidang budaya pada zaman pendudukan Jepang, menjelaskan kehidupan bangsa Indonesia di bidang militer pada zaman pendudukan Jepang, dan menjelaskan kehidupan bangsa Indonesia di bidang pendidikan pada zaman pendudukan Jepang.

#### B. Uraian Materi

##### 1. Kehidupan Bangsa Indonesia di Bidang Budaya

Pada awal pendudukannya, Jepang bersikap baik dan ramah kepada rakyat Indonesia. Para pemimpin pergerakan yang ditawan Belanda, seperti Bung Karno, Hatta, dan Syahrir dibebaskan. Para pejabat Jepang mengatakan bahwa Indonesia dan Nippon adalah mitra sejajar. Mereka mengatakan bahwa Jepang tidak akan menjajah Indonesia. Bendera merah putih diperbolehkan dikibarkan berdampingan dengan dengan bendera Hinomaru, begitu juga lagu Indonesia Raya boleh dinyanyikan asalkan lagu kebangsaan Jepang Kimigayo juga diperdengarkan. Sikap Jepang yang manis dan ramah itu ternyata hanya palsu belaka. Kenyataannya sikap dan tindakan Jepang mulai keras, kejam, dan semena mena dan menguras habis sumber daya alam, akibatnya rakyat mengalami penderitaan yang lebih berat daripada zaman penjajahan Belanda. Beberapa kebijakan yang dikeluarkan Jepang dalam bidang budaya adalah :



[https://www.academia.edu/22957367/PETA\\_KEDATANGAN\\_JEPANG\\_KE\\_INDONESIA\\_1941\\_1942](https://www.academia.edu/22957367/PETA_KEDATANGAN_JEPANG_KE_INDONESIA_1941_1942)

- a. Menerapkan kebudayaan memberi hormat ke arah matahari terbit kepada rakyat Indonesi. Dalam masyarakat Jepang, kaisar memiliki tempat tertinggi, karena diyakini sebagai keturunan Dewa Matahari. Untuk itu, Jepang berusaha menerapkan nilai-nilai kebudayaannya kepada bangsa Indonesia, dengan cara membungkukkan punggung dalam-dalam (*seikerei*) ke arah matahari terbit.

Gambar di atas, merupakan gambaran upacara penyembahan terhadap dewa matahari, namun kebijakan ini sangat ditentang oleh masyarakat Indonesia terutama para ulama, karena ini sangat bertentangan dengan keyakinan bangsa Indonesia. Bisa kalian perhatikan gambar di samping (para ulama yang ditangkap karena menolak melakukan penyembahan terhadap dewa matahari



- b. Pemerintahan Jepang mendirikan pusat kebudayaan yang diberi nama *Keimin Bunkei Shidoso*. Lembaga ini yang kemudian digunakan Jepang untuk mengawasi dan mengarahkan kegiatan para seniman agar karya-karyanya tidak menyimpang dari kepentingan Jepang

## 2. Kehidupan Bangsa Indonesia di Bidang Militer

Perbedaan antara masa penjajahan sebelumnya dengan masa pendudukan Jepang adalah rakyat Indonesia mendapatkan manfaat pengalaman dan pelatihan militer mencakup dalam bidang ketentaraan, bidang pertahanan, dan bidang keamanan. Pelatihan militer yang diperoleh rakyat Indonesia adalah: Dasar-dasar militer Baris berbaris Latihan menggunakan senjata Organisasi militer Latihan perang Melalui propagandanya, Jepang berhasil membujuk penduduk untuk menghadapi Sekutu, namun karena posisinya makin terdesak dalam perang asia timur raya, jepang mengeluarkan kebijakan dibidang militer dengan membentuk badan-badan semimiliter dan militer. Tujuannya untuk membantu jepang menghadapi sekutu dalam perang asia timur raya.

### a. Organisasi militer

Organisasi militer yang dibentuk jepang adalah heiho dan peta.

#### 1) Heiho atau pembantu prajurit jepang

Heiho dibentuk pada bulan april 1945. Anggotanya adalah pemuda yang berusia 18-25 tahun dengan pendidikan terendah SD. Heiho adalah wadah yang disediakan jepang untuk pemuda indonesia sebagai barisan pembantu kesatuan angkatan perang dan merupakan bagian dari ketentaraan jepang. Heiho merupakan militer resmi.

#### 2) Peta atau pembela tanah air

Peta mula-mula dibentuk di wilayah kekuasaan tentara ke-16 di jawa dan madura. Peta dibentuk secara resmi pada tanggal 3 oktober 1943. Penanggung jawab dari pendidikan latihan-latihan peta adalah Yanagawa. Peta berkembang tidak hanya di jawa, tetapi juga di luar jawa. Di sumatra, peta dikenal dengan sebutan Giyugun (prajurit sukarela). Ada keterangan yang menyebutkan bahwa pembentukan peta merupakan permintaan bangsa indonesia kepada jepang atas usul R. Gatot Mangkoepradja. Peta mempunyai tugas mempertahankan tanah air indonesia. Tokoh peta yang terkenal, antara lain soeprijadi, jenderal soedirman, dan jenderal gatot soebroto.

b. Organisasi semimiliter

Organisasi semimiliter yang dibentuk jepang adalah suishintai, seinendan, keibodan, fujinkai, hizbullah, seinentai, dan gakutotai.

1) Suishintai

Suishintai atau barisan pelopor dibentuk pada tanggal 1 november 1944 dan diresmikan pada tanggal 25 september 1944. Barisan pelopor dipimpin oleh Ir. Soekarno, R. Pandji Soeroso, Otto Iskandardinata, dan Dr. Boentaran Martoadmodjo. Pasca-kemerdekaan, organisasi ini dikenal dengan nama barisan banteng. Barisan pelopor merupakan organisasi pemuda pertama di masa penjajahan jepang yang dibimbing langsung oleh kaum nasionalis Indonesia.

2) Keibodan

Keibodan atau barisan pembantu polisi dibentuk pada tanggal 29 april 1943. Tujuan pembentukan keibodan adalah untuk membantu tugas-tugas polisi, misalnya menjaga lalu lintas dan memelihara keamanan desa. Keibodan di sumatra terkenal dengan nama bogodan, sedangkan di kalimantan dikenal dengan nama borneo konan hokokudan. Pembentukan keibodan di peruntukkan bagi pemuda yang berusia 26-35 tahun.

3) Seinendan

Seinendan atau barisan pemuda dibentuk pada tanggal 9 maret 1943. Organisasi ini dipersiapkan untuk mempertahankan daerah masing-masing. Persyaratan untuk menjadi anggota seinendan adalah pemuda 26-35 tahun.

4) Fujinkai

Fujinkai atau barisan wanita dibentuk pada bulan agustus 1943. Tujuan pembentukan fujinkai adalah untuk membantu jepang dalam perang menghadapi sekutu. Anggotanya adalah kaum wanita berusia 15 tahun ke atas.

5) Seinentai dan gakutotai

Untuk anak-anak SD dibentuk seinentai dan untuk anak-anak sekolah lanjutan dibentuk gakutotai. Diantara organisasi-organisasi semimiliter lainnya, gakutotai merupakan organisasi yang anggotanya paling kecil dalam hal usia.

6) Hizbullah

Hizbullah dibentuk pada tanggal 15 december 1944. Hizbullah adalah pasukan sukarela atau pasukan cadangan yang beranggotakan pemuda islam. Organisasi ini diketuai oleh K.H. Zainal Arifin dan wakilnya Mohammad Roem.

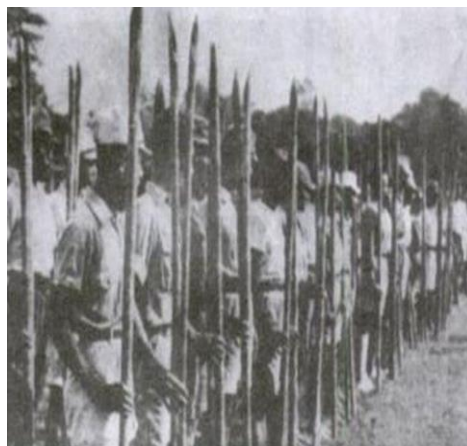



### 3. Kehidupan Bangsa Indonesia di Bidang Pendidikan



Gambar kondisi pelajar masyarakat Indonesia pada zaman pendudukan Jepang

Pendidikan yang dikembangkan oleh Jepang didasari oleh semangat pembebasan dan persamaan. Kebijakan ini juga menyebabkan terhapusnya diskriminasi sosial terhadap para pelajar pribumi yang sebelumnya diterapkan oleh Belanda. Sistem pendidikan zaman Jepang yang masih diterapkan oleh negara kita saat ini diantaranya adalah sistem belajar 12 tahun. Saat itu Jepang membuka Sekolah Umum yang terdiri dari Sekolah Rakyat (kokumin gakko) selama 6 tahun, Sekolah Menengah Pertama selama 3 tahun dan Sekolah Menengah Atas selama 3 tahun. Jepang juga mengadakan pelatihan bagi para guru yang pesertanya diambil dari berbagai daerah. Dalam pelatihan tersebut, para peserta didoktrin dengan “Hakko Ichiu”. Ajaran ini berarti Delapan penjuru dunia dibawah satu atap. Dengan adanya ajaran ini bisa diartikan bahwa Jepang meyakini negaranya adalah sebagai pemimpin dalam suatu lingkungan. Setelah melakukan pelatihan, para peserta harus kembali ke daerahnya masing-masing untuk menyampaikan ilmu yang telah diperolehnya selama pelatihan.

Guna memperoleh dukungan tokoh pribumi, Jepang mengawalinya dengan menawarkan konsep Putera Tenaga Rakyat di bawah pimpinan Soekarno, M. Hatta, Ki Hajar Dewantoro, dan K.H. Mas Mansur pada Maret 1943. Konsep ini dirumuskan setelah kegagalan the Triple Movement yang tidak menyertakan wakil tokoh pribumi. Tetapi PTR akhirnya mengalami nasib serupa setahun kemudian. Pasca ini, Jepang tetap merekrut Ki Hajar Dewantoro sebagai penasihat bidang pendidikan mereka. Upaya Jepang mengambil tenaga pribumi ini dilatarbelakangi pengalaman kegagalan sistem pendidikan mereka di Manchuria dan China yang menerapkan sistem Nipponize (Jepangisasi). Karena itulah, di Indonesia mereka mencobakan format pendidikan yang mengakomodasi kurikulum berorientasi lokal. Sekalipun patut dicatat bahwa pada menjelang akhir masa pendudukannya, ada indikasi kuat Jepang untuk menerapkan sistem Nipponize kembali, yakni dengan dikerahkannya Sendenbu (propagator Jepang) untuk menanamkan ideologi yang diharapkan dapat menghancurkan ideologi Indonesia Raya.

Jepang juga memandang perlu melatih guru-guru agar memiliki keseragaman pengertian tentang maksud dan tujuan pemerintahannya. Materi pokok dalam latihan tersebut antara lain:

- a. Nippon Seisyin, yaitu latihan kemiliteran dan semangat Jepang;
- b. Bahasa, sejarah dan adat-istiadat Jepang;
- c. Ilmu bumi dengan perspektif geopolitis; serta
- d. Olahraga dan nyanyian Jepang. Sementara untuk pembinaan kesiswaan.

Jepang mewajibkan bagi setiap murid sekolah untuk rutin melakukan beberapa aktivitas berikut ini:

- a. Menyanyikan lagu kebangsaan Jepang, Kimigayo setiap pagi;

- b. Mengibarkan bendera Jepang, Hinomura dan menghormat Kaisar Jepang, Tenno Heika setiap pagi;
- c. setiap pagi mereka juga harus melakukan Dai Toa, bersumpah setia kepada cita-cita Asia Raya;
- d. Setiap pagi mereka juga diwajibkan melakukan Taiso, senam Jepang;
- e. Melakukan latihan-latihan fisik dan militer;
- f. Menjadikan bahasa Indonesia sebagai pengantar dalam pendidikan. Bahasa Jepang menjadi bahasa yang juga wajib diajarkan.

Setelah menguasai Indonesia, Jepang menginstruksikan ditutupnya sekolah-sekolah berbahasa Belanda, pelarangan materi tentang Belanda dan bahasa-bahasa Eropa lainnya. Termasuk yang harus ditutup adalah HCS, sehingga memaksa peranakan China kembali ke sekolah-sekolah berbahasa Mandarin di bawah koordinasi Hua-Chino Tsung Hui, yang berimplikasi pada adanya proses *resinification* (penyadaran dan penegasan identitas sebagai keturunan bangsa China). Kondisi ini antara lain memaksa para guru untuk mentranslasikan buku-buku berbahasa asing kedalam Bahasa Indonesia untuk kepentingan proses pembelajaran. Selanjutnya sekolah-sekolah yang bertipe akademis diganti dengan sekolah-sekolah yang bertipe vokasi. Jepang juga melarang pihak swasta mendirikan sekolah lanjutan dan untuk kepentingan kontrol, maka sekolah swasta harus mengajukan izin ulang untuk dapat beroperasi kembali. Taman Siswa misalnya terpaksa harus mengubah Taman Dewasa menjadi Taman Tani, sementara Taman Guru dan Taman Madya tetap tutup. Kebijakan ini menyebabkan terjadinya kemunduran yang luar biasa bagi dunia pendidikan dilihat dari aspek kelembagaan dan operasonalisasi pendidikan lainnya.

Sementara itu terhadap pendidikan Islam, Jepang mengambil beberapa kebijakan antara lain: (1) Mengubah Kantor Voor Islamistische Zaken pada masa Belanda yang dipimpin kaum orientalis menjadi Sumubi yang dipimpin tokoh Islam sendiri, yakni K.H. Hasyim Asy'ari. Di daerah-daerah dibentuk Sumuka; (2) Pondok pesantren sering mendapat kunjungan dan bantuan pemerintah Jepang; (3) Mengizinkan pembentukan barisan Hizbullah yang mengajarkan latihan dasar seni kemiliteran bagi pemuda Islam di bawah pimpinan K.H. Zainal Arifin; (4) Mengizinkan berdirinya Sekolah Tinggi Islam di Jakarta di bawah asuhan K.H. Wahid Hasyim, Kahar Muzakir dan Bung Hatta; (4) Diizinkan ulama dan pemimpin nasionalis membentuk barisan Pembela Tanah Air (PETA) yang belakangan menjadi cikal-bakal TNI di zaman kemerdekaan; dan (5) Diizinkan Majelis Islam A'la Indonesia (MIAI) terus beroperasi, sekalipun kemudian dibubarkan dan diganti dengan Majelis Syuro Muslimin Indonesia (Masyumi) yang menyertakan dua ormas besar Islam, Muhammadiyah dan NU.

Dari uraian materi yang sudah kalian pelajari, banyak kebijakan pendudukan Jepang yang sangat merugikan bangsa Indonesia, akhirnya Jepang mendapat perlawanan dari berbagai daerah. Perlawanan terhadap Jepang antara lain di Aceh yang dipimpin oleh Tengku Abdul Jalil, Perlawanan rakyat Tasikmalaya dipimpin oleh KH. Zainal Mustofa, dan Perlawanan PETA di Blitar yang dipimpin oleh Supriyadi. Selain mendapatkan perlawanan dari bangsa Indonesia Jepang sendiri mengalami kekalahan di berbagai front pertempuran berdampak bagi pemerintahan yang ada di Jepang. Pada tanggal 17 Juli 1944, Jenderal Nideki Tojo diganti oleh Jenderal Koniaki Koiso. Pada tanggal 7 September 1944 jenderal koiso memberikan janji kemerdekaan kepada Indonesia dikemudian hari. Pada 1 Maret 1945, panglima Jepang letnan jenderal kumakici harada mengumumkan pembentukan badan penyelidikan usaha-usaha persiapan kemerdekaan Indonesia (BPUPKI). Seiring berjalannya BPUPKI pada tanggal 6 Agustus 1945 kota Hiroshima dibom atom oleh sekutu dan pada tanggal 7 Agustus 1945 dibubarkannya BPUPKI dan dibentuklah PPKI (Panitia persiapan kemerdekaan Indonesia). PPKI yang dipimpin oleh ir. Soekarno beserta Moh. Hatta dan Dr. Rajiman Widyadiningrat berangkat ke dalat,

vietnam pada 2 Agustus 1945 bertujuan untuk mengetahui lebih lanjut mengenai kemerdekaan Indonesia.

Amerika Serikat kemudian membom atom kedua kota yang ada di Jepang, yakni Hiroshima dan Nagasaki pada tanggal 6 Agustus dan 9 Agustus 1945. Pemilihan kedua kota itu dikarenakan kedua kota tersebut merupakan pusat industri di Jepang. Akhirnya pada tanggal 14 Agustus 1945 Jepang menyerah kepada Sekutu dan berakhirnya juga masa pendudukan Jepang di Indonesia. Akan tetapi Jepang harus tetap menjaga status quo sebelum kedatangan Sekutu. Bangsa Indonesia memanfaatkan kondisi yang demikian itu dengan memproklamasikan kemerdekaan Indonesia sebelum Sekutu datang, yakni pada tanggal 17 Agustus 1945, Bung Karno di damping oleh Hatta membacakan proklamasi kemerdekaan Indonesia. Dengan demikian maka berakhirilah kekuasaan Jepang di Indonesia, dan Indonesia muncul menjadi satu negara yang merdeka.

### C. Rangkuman

Pada awal pendudukannya, Jepang bersikap baik dan ramah kepada rakyat Indonesia, Jepang yang manis dan ramah itu ternyata hanya palsu belaka. Kenyataannya sikap dan tindakan Jepang mulai keras, kejam, dan semena mena dan menguras habis sumber daya alam, akibatnya rakyat mengalami penderitaan yang lebih berat daripada zaman penjajahan Belanda. Kehidupan bangsa Indonesia yang mengalami penderitaan itu diakibatkan oleh kebijakan-kebijakan yang dikeluarkan oleh pendudukan Jepang. Kebijakan di bidang sosial : adanya pemaksaan rakyat Indonesia untuk melakukan penghormatan kepada dewa matahari dengan cara membungkukan badan ke arah matahari terbit, Jepang membentuk pusat kebudayaan yang digunakan Jepang untuk mengawasi dan mengarahkan kegiatan para seniman agar karya-karyanya tidak menyimpang dari kepentingan Jepang. Dalam bidang militer Jepang membentuk organisasi organisasi militer dan semi militer diantaranya heiho, peta, suishintai, seinendan, keibodan, fujinkai, hizbullah, seinentai, dan gakutotai. Dalam bidang pendidikan Jepang menerapkan pendidikan yang masih berkembang sampai dengan sekarang yaitu pendidikan 12 tahun, selain untuk mendidik siswa Jepang juga membuat pelatihan bagi guru-guru dengan tujuan menyamakan pandangan untuk mewujudkan tujuan Jepang dalam memenangkan perang Asia Timur Raya. Namun sebagian besar kebijakan tersebut akhirnya mendapatkan perlawanan dari bangsa Indonesia ditambah lagi Jepang semakin terdesak dalam front peperangan akhirnya kekuatan Jepang semakin melemah, kondisi ini dimanfaatkan oleh Amerika Serikat dengan meluncurkan serangan pemboman terhadap kota industri Jepang yaitu Hiroshima dan Nagasaki. Kondisi ini dimanfaatkan oleh bangsa Indonesia dengan mempersiapkan proklamasi kemerdekaan Indonesia, akhirnya Indonesia dapat memproklamasikan kemerdekaan pada tanggal 17 Agustus 1945

### D. Latihan Soal

1. Jepang mendirikan Keimin Bunkei Shidoso dengan tujuan ....
  - A. menciptakan lapangan kerja bagi romusha

- B. mengamankan pertahanan di tingkat desa
  - C. mendukung kegiatan propaganda Jepang
  - D. mensosialisasikan kebijakan sikerei
  - E. mengawasi dan membatasi seniman pribumi
2. ***Shuisintai, Seinendan***, dan Hizbullah adalah beberapa contoh organisasi semi militer yang dibentuk langsung oleh pemerintah militer Jepang. Tujuan tersembunyi dibalik pembentuknya organisasi semi militer pada masa pendudukan Jepang adalah ....
- A. mendidik dan melatih pemuda agar dapat menjaga dan mempertahankan tanah air
  - B. untuk mendapatkan tentara profesional dalam mensukseskan peperangan di luar negeri
  - C. mengakomodasi gerakan kaum nasionalis agar tidak terjadi gerakan bawah tanah
  - D. untuk mendapatkan tentara terdidik dalam mensukseskan peperangan di dalam negeri
  - E. untuk mendapatkan tentara cadangan dalam mensukseskan peperangan Jepang
3. Pada masa pendudukan Jepang, para pendidik (guru) serta siswa-siswi zaman penjajahan Jepang harus melakukan rutinitas upacara juga melakukan *Dai Toa*, yaitu sumpah setia pada cita-cita Asia Raya dan wajib melakukan senam Jepang (*Taiso*) juga harus melakukan latihan fisik kemiliteran. Hal itu menjadi pengaruh dari pendudukan Jepang dalam bidang...
- A. Pendidikan
  - B. Budaya
  - C. Politik
  - D. Sosial
  - E. Ekonomi
4. Secara umum praktik penjajahan yang dilakukan Jepang dapat memberikan dampak positif maupun negatif bagi masyarakat yang dijajahnya. Namun apa yang dilakukan Jepang saat itu beberapa pengaruhnya dapat diambil bahkan masih dirasakan hingga saat ini diantaranya dalam bidang ...
- A. ekonomi yaitu menabung di bank.
  - B. sosial munculnya kelas sosial yang menyebabkan adanya ketimpangan social.
  - C. pendidikan adanya dikriminasi bagi rakyat yang memperoleh Pendidikan.
  - D. politik-militer adanya tentara PETA yang anggotanya menjadi embrio TNI
  - E. budaya dimana masyarakat cenderung menyukai *Cosplay, Anime* dan *Games* yang identik dengan Jepang.
5. Dalam bidang pendidikan dari masa pendudukan Jepang ada sebagian yang menguntungkan yaitu ....
- A. melahirkan golongan cerdik pandai yang memelopori gerakan nasional Indonesia
  - B. digunakannya bahasa Indonesia sebagai pengantar di sekolah
  - C. pendidikan di Indonesia diatur model pendidikan Barat
  - D. melahirkan tokoh-tokoh di bidang pendidikan seperti Ki Hajar Dewantara
  - E. diajarkannya tulisan Kanji dan Hiragana

### KUNCI JAWABAN DAN PEMBAHASAN

No	Kunci Jawaban	Pembahasan
----	---------------	------------

1	E	Pemerintahan Jepang mendirikan pusat kebudayaan yang diberi nama <i>Keimin Bunkei Shidoso</i> . Lembaga ini yang kemudian digunakan Jepang untuk mengawasi dan mengarahkan kegiatan para seniman agar karya-karyanya tidak menyimpang dari kepentingan Jepang
2	C	Suishintai atau barisan pelopor dibentuk pada tanggal 1 november 1944 dan diresmikan pada tanggal 25 september 1944. Barisan pelopor dipimpin oleh Ir.Soekarno, R.Pandji Soeroso, Otto Iskandardinata, dan Dr. Boentaran Martoadmodjo. Pasca-kemerdekaan, organisasi ini dikenal dengan nama barisan banteng. Barisan pelopor merupakan organisasi pemuda pertama di masa penjajahan Jepang yang dibimbing langsung oleh kaum nasionalis Indonesia. Seinendan atau barisan pemuda dibentuk pada tanggal 9 maret 1943. Organisasi ini dipersiapkan untuk mempertahankan daerah masing-masing. Persyaratan untuk menjadi anggota seinendan adalah pemuda 26-35 tahun. 3Hizbullah dibentuk pada tanggal 15 december 1944. Hizbullah adalah pasukan sukarela atau pasukan cadangan yang beranggotakan pemuda islam. Organisasi ini diketuai oleh K.H. Zainal Arifin dan wakilnya Mohammad Roem Suishintai, Seinendan, dan Hizbullah adalah organisasi dari kaum nasionalis, Jepang sengaja membentuk organisasi tersebut untuk membatasi pergerakan mereka supaya tidak melakukan gerakan di bawah tanah
3	A	Rutinitas selama pendudukan Jepang dalam bidang pendidikan <ol style="list-style-type: none"> <li>1. Menyanyikan lagu kebangsaan Jepang, Kimigayo setiap pagi;</li> <li>2. Mengibarkan bendera Jepang, Hinomura dan menghormati Kaisar Jepang, Tenno Heika setiap pagi;</li> <li>3. setiap pagi mereka juga harus melakukan Dai Toa, bersumpah setia kepada cita-cita Asia Raya;</li> <li>4. Setiap pagi mereka juga diwajibkan melakukan Taiso, senam Jepang;</li> <li>5. Melakukan latihan-latihan fisik dan militer;</li> <li>6. Menjadikan bahasa Indonesia sebagai pengantar dalam pendidikan. Bahasa Jepang menjadi bahasa yang juga wajib diajarkan</li> </ol>
4	B	Pada zaman pendudukan Jepang, pemerintah Jepang membentuk stratifikasi sosial diantaranya : <ol style="list-style-type: none"> <li>1. Golongan teratas yaitu golongan Jepang.</li> <li>2. Golongan kedua yaitu golongan pribumi.</li> <li>3. Golongan ketiga yaitu golongan Timur Asing</li> </ol> <p>Pada masa sekarang stratifikasi yang dibuat Jepang memang secara langsung sudah tidak ada, namun pada kenyatannya masih ada walaupun golongan golongannya berbeda berdasarkan penghasilan sehari harinya</p>
5	B	Pengajaran bahasa Jepang yang ditanamkan di Sekolah Rakyat bertujuan untuk memahami kehidupan, semangat, dan kebudayaan Jepang. Dalam menjadikan bahasa Jepang sebagai bahasa pengantar, sekolah diterapkan beberapa jam perminggu khusus untuk bahasa Jepang seperti kelas 1 selama 3 jam, kelas

		2 selama 4 jam, kelas 3 selama 5 jam, dan kelas 4-6 selama 6 jam.10 Sehingga bahasa Indonesia mendapatkan perhatian lebih, pelajaran bahasa daerah diberikan murid kelas I dan II sebagai bahasa pengantar sampai para murid mengerti bahasa Indonesia. Sedangkan, bahasa Indonesia baru diajarkan di kelas III. Dalam memberikan pengajaran tersebut, sekolah-sekolah mengalami kekurangan guru dan meminta bantuan kepada mahasiswa-mahasiswwa kedokteran tingkat empat untuk mengajar eksakta atau ilmu pasti di sekolah.
--	--	--

## **E. Penilaian Diri**

Jawablah pertanyaan berikut dengan jujur dan bertanggungjawab!



No	Pernyataan	Alternatif	
		Ya	Tidak
1	Saya terbiasa berdoa sebelum memulai mempelajari modul pembelajaran		
2	Saya mempelajari modul ini dengan penuh tanggungjawab		
3	Saya dapat mengidentifikasi tujuan pemerintah Jepang membuat pusat kebudayaan di Indonesia		
4	Saya dapat menyimpulkan alasan para ulama dan pribumi menolak keras kebijakan seikerei		
5	Saya dapat membandingkan konsep dan jenis organisasi militer dan organisasi semimiliter		
6	Saya dapat mengidentifikasi kebijakan pendudukan Jepang dalam bidang pendidikan		
7	Saya dapat mengidentifikasi kebijakan yang dikeluarkan oleh pendudukan Jepang yang masih berkembang sampai dengan sekarang		

#### Keterangan

- ✚ Bila ada jawaban “Tidak”, maka segeralah lakukan review pembelajaran, terutama pada bagian yang pernyataan “Tidak”
- ✚ Bila Semua jawaban “Ya”, maka kalian dapat melanjutkan ke pembelajaran berikutnya

## EVALUASI

**Jawablah Pertanyaan berikut ini dengan tepat dan jelas !**

1. Jelaskan proses kedatangan Jepang ke Indonesia berdasarkan peta di bawah ini?



2. Tujuan utama Jepang datang ke Indonesia yaitu menjadikan Indonesia sebagai pemasok untuk industri dan mesin perang, untuk mewujudkan tujuan tersebut, Jepang mencari simpati rakyat Indonesia dan mengeluarkan propaganda propaganda. Dari pernyataan singkat tersebut, coba kalian jelaskan propaganda Jepang yang diteapkan di Indonesia?
3. Coba kalian identifikasi kebijakan yang dikeluarkan pemerintah Jepang dalam bidang sosial, ekonomi, budaya, militer dan pendidikan?
4. Setelah kalian mempelajari kebijakan pendudukan Jepang dalam berbagai bidang, Coba kalian analisis apakah kebijakan kebijakan yang sudah dikeluarkan berdampak terhadap kehidupan bangsa Indonesia, jika ada jelaskan dampak positif dan negatifnya?
5. Jika dibandingkan dengan penjajahan Belanda, pendudukan Jepang di Indonesia secara periode jauh lebih singkat yaitu hanya 3,5 tahun. Akan tetapi waktu yang singkat tersebut yang mempengaruhi kehidupan bangsa Indonesia sampai dengan sekarang. Berdasarkan pernyataan tersebut, coba kalian jelaskan kebijakan pendudukan Jepang di Indonesia yang masih bisa dirasakan sampai dengan sekarang?

### KUNCI JAWABAN DAN RAMBU RAMBU JAWABAN

No	Kunci Jawaban / Rambu Rambu
----	-----------------------------

1	<p>Jepang pertama kali tiba di Indonesia mendarat di Tarakan, Kalimantan Timur pada tanggal 11 Januari 1942. Selanjutnya, Jepang berhasil menguasai Kota Balikpapan (24 Januari 1942), Pontianak (29 Januari 1942), Samarinda (3 Februari 1942), dan Banjarmasin (10 Februari 1942). Pada tanggal 4 Februari 1942, Ambon berhasil diduduki Jepang, kemudian dilanjutkan pada tanggal 16 Februari 1942 menguasai Palembang dan sekitarnya. Setelah berhasil menguasai wilayah luar Jawa, Jepang kemudian memusatkan serangannya ke Pulau Jawa. Pada tanggal 28 Februari 1942, Jepang berhasil mendarat di tiga tempat sekaligus, yaitu di Teluk Banten, di Eretan Wetan (Jawa Barat) dan Kragen (Jawa Tengah). Serbuan tentara Jepang ke Indonesia yang demikian besar dan cepat membuat tentara Belanda tidak mampu bertahan. Akhirnya, pada tanggal 8 Maret 1942 Gubernur Jenderal A.W.L.Tjarda van Starckenborgh Stachouwer dan beberapa petinggi militer Belanda datang ke Kalijati, Subang, Jawa Barat bertemu dengan Letnan Jenderal Hitoshi Imamura. Belanda menyatakan menyerah tanpa syarat terhadap Jepang. Dalam penyerahan kekuasaan atas Indonesia tersebut, Belanda diwakili oleh Letnan Jendral Ter Poorten dan Jepang diwakili oleh Letnan Jenderal Imamura. Sejak saat itu, Indonesia dikuasai oleh Jepang</p>
2	<p>Propaganda yang dilakukan Jepang di Indonesia</p> <ol style="list-style-type: none"> <li>1. Akan menciptakan kemakmuran Asia Timur Raya</li> <li>2. Mengaku sebagai saudara tua bangsa Indonesia</li> <li>3. Propaganda yang dilakukan oleh organisasi 3 A yang dipimpin oleh Mr Syamsyudin. 3A sendiri terdiri dari Jepang cahaya Asia, Jepang pelindung Asia dan Jepang pemimpin Asia.</li> <li>4. Mengatakan bahwa Romusha sebagai pahlawan bekerja, agar rakyat Indonesia semakin giat dalam bekerja.</li> <li>5. Mendirikan Putera dan Jawa Hokokai</li> <li>6. Rakyat Jawa telah meyakini ramalan Jayabaya yang menggambarkan bahwa akan datang jaman yang lebih baik untuk menggantikan jaman yang buruk. Jaman baik ini ditandai oleh munculnya pemerintahan Ratu Adil, tetapi sebelumnya akan terdapat masa peralihan yang didominasi oleh orang kerdil yang berlangsung selama hidup tanaman jagung. Kemudian banyak orang mengidentifikasi orang kerdil itu sebagai orang Jepang (Nugroho Notosusanto, 1979: 13)</li> <li>7. Adanya slogan yaitu mengarahkan rakyat Indonesia menuju ke arah kemakmuran bersama Asia Timur Raya. Slogan itu dimaksudkan untuk memobilisasi commitment penduduk untuk mendukung Jepang dalam perang melawan sekutu. Jepang telah menciptakan slogan-slogan yang berpengaruh kuat bagi bangsa-bangsa di Asia yang ketika itu masih dalam belenggu penjajahan bangsa Barat. Slogan yang sangat terkenal "Asia untuk bangsa Asia" merupakan spirit propaganda Jepang yang terkuat. Bangsa mana pun akan sangat sulit untuk menciptakan slogan dengan kekuatan yang sebanding dengan slogan "Asia untuk bangsa Asia". Demikian juga "Kemakmuran Bersama Asia Timur Raya" menjadi jiwa propaganda Jepang yang menjanjikan masa depan yang lebih baik. Slogan yang lebih menarik lagi yaitu Hakko Itju yang diartikan sebagai "satu untuk semua dan semua untuk satu" (Graaf, 1960: 194), meskipun di balik itu sesungguhnya Jepang ingin menyatukan seluruh dunia di bawah satu atap kekuasaannya.</li> </ol>

	8. Pemerintah Jepang harus menumbuhkan image rakyat, bahwa bangsa Amerika Serikat, Inggris, Belanda dan bangsa Barat lainnya datang ke Asia hanya untuk menindas dan mengeksploitasi rakyat di wilayah itu guna memperoleh keuntungan bagi mereka sendiri.												
3	<table border="1"> <thead> <tr> <th>Bidang</th> <th>Kebijakan</th> </tr> </thead> <tbody> <tr> <td>Sosial</td> <td> <ul style="list-style-type: none"> <li>✓ Masyarakat dijadikan <i>romusha</i></li> <li>✓ Pelaksanaan Kinrohosi</li> <li>✓ Pelaksanaan <i>Jugun Ianfu</i></li> </ul> </td> </tr> <tr> <td>Ekonomi</td> <td> <ul style="list-style-type: none"> <li>✓ Kegiatan ekonomi diarahkan untuk kepentingan perang</li> <li>✓ Jepang menerapkan sistem pengawasan ekonomi secara ketat</li> <li>✓ Pembatasan produktivitas tanaman</li> <li>✓ Menerapkan sistem ekonomi perang dan sistem autarki</li> </ul> </td> </tr> <tr> <td>Budaya</td> <td> <ul style="list-style-type: none"> <li>✓ Menerapkan kebudayaan memberi hormat ke arah matahari terbit kepada rakyat Indonesi</li> <li>✓ Pemerintahan Jepang mendirikan pusat kebudayaan yang diberi nama <i>Keimin Bunkei Shidoso</i></li> </ul> </td> </tr> <tr> <td>Militer</td> <td>Jepang membentuk organisasi organisasi militer dan semi militer diantaranya heiho, peta, suishintai, seinendan, keibodan, fujinkai, hizbullah, seinentai, dan gakutotai</td> </tr> <tr> <td>Pendidikan</td> <td> <ul style="list-style-type: none"> <li>✓ Menyanyikan lagu kebangsaan Jepang, Kimigayo setiap pagi;</li> <li>✓ Mengibarkan bendera Jepang, Hinomura dan menghormat Kaisar Jepang, Tenno Heika setiap pagi;</li> <li>✓ setiap pagi mereka juga harus melakukan Dai Toa, bersumpah setia kepada cita-cita Asia Raya;</li> <li>✓ Setiap pagi mereka juga diwajibkan melakukan Taiso, senam Jepang;</li> <li>✓ Melakukan latihan-latihan fisik dan militer;</li> <li>✓ Menjadikan bahasa Indonesia sebagai pengantar dalam pendidikan. Bahasa Jepang menjadi bahasa yang juga wajib diajarkan</li> </ul> </td> </tr> </tbody> </table>	Bidang	Kebijakan	Sosial	<ul style="list-style-type: none"> <li>✓ Masyarakat dijadikan <i>romusha</i></li> <li>✓ Pelaksanaan Kinrohosi</li> <li>✓ Pelaksanaan <i>Jugun Ianfu</i></li> </ul>	Ekonomi	<ul style="list-style-type: none"> <li>✓ Kegiatan ekonomi diarahkan untuk kepentingan perang</li> <li>✓ Jepang menerapkan sistem pengawasan ekonomi secara ketat</li> <li>✓ Pembatasan produktivitas tanaman</li> <li>✓ Menerapkan sistem ekonomi perang dan sistem autarki</li> </ul>	Budaya	<ul style="list-style-type: none"> <li>✓ Menerapkan kebudayaan memberi hormat ke arah matahari terbit kepada rakyat Indonesi</li> <li>✓ Pemerintahan Jepang mendirikan pusat kebudayaan yang diberi nama <i>Keimin Bunkei Shidoso</i></li> </ul>	Militer	Jepang membentuk organisasi organisasi militer dan semi militer diantaranya heiho, peta, suishintai, seinendan, keibodan, fujinkai, hizbullah, seinentai, dan gakutotai	Pendidikan	<ul style="list-style-type: none"> <li>✓ Menyanyikan lagu kebangsaan Jepang, Kimigayo setiap pagi;</li> <li>✓ Mengibarkan bendera Jepang, Hinomura dan menghormat Kaisar Jepang, Tenno Heika setiap pagi;</li> <li>✓ setiap pagi mereka juga harus melakukan Dai Toa, bersumpah setia kepada cita-cita Asia Raya;</li> <li>✓ Setiap pagi mereka juga diwajibkan melakukan Taiso, senam Jepang;</li> <li>✓ Melakukan latihan-latihan fisik dan militer;</li> <li>✓ Menjadikan bahasa Indonesia sebagai pengantar dalam pendidikan. Bahasa Jepang menjadi bahasa yang juga wajib diajarkan</li> </ul>
	Bidang	Kebijakan											
	Sosial	<ul style="list-style-type: none"> <li>✓ Masyarakat dijadikan <i>romusha</i></li> <li>✓ Pelaksanaan Kinrohosi</li> <li>✓ Pelaksanaan <i>Jugun Ianfu</i></li> </ul>											
	Ekonomi	<ul style="list-style-type: none"> <li>✓ Kegiatan ekonomi diarahkan untuk kepentingan perang</li> <li>✓ Jepang menerapkan sistem pengawasan ekonomi secara ketat</li> <li>✓ Pembatasan produktivitas tanaman</li> <li>✓ Menerapkan sistem ekonomi perang dan sistem autarki</li> </ul>											
	Budaya	<ul style="list-style-type: none"> <li>✓ Menerapkan kebudayaan memberi hormat ke arah matahari terbit kepada rakyat Indonesi</li> <li>✓ Pemerintahan Jepang mendirikan pusat kebudayaan yang diberi nama <i>Keimin Bunkei Shidoso</i></li> </ul>											
	Militer	Jepang membentuk organisasi organisasi militer dan semi militer diantaranya heiho, peta, suishintai, seinendan, keibodan, fujinkai, hizbullah, seinentai, dan gakutotai											
Pendidikan	<ul style="list-style-type: none"> <li>✓ Menyanyikan lagu kebangsaan Jepang, Kimigayo setiap pagi;</li> <li>✓ Mengibarkan bendera Jepang, Hinomura dan menghormat Kaisar Jepang, Tenno Heika setiap pagi;</li> <li>✓ setiap pagi mereka juga harus melakukan Dai Toa, bersumpah setia kepada cita-cita Asia Raya;</li> <li>✓ Setiap pagi mereka juga diwajibkan melakukan Taiso, senam Jepang;</li> <li>✓ Melakukan latihan-latihan fisik dan militer;</li> <li>✓ Menjadikan bahasa Indonesia sebagai pengantar dalam pendidikan. Bahasa Jepang menjadi bahasa yang juga wajib diajarkan</li> </ul>												
4	<p><b>Dampak positif</b></p> <ul style="list-style-type: none"> <li>• Memperbolehkan menggunakan bahasa indonesia</li> <li>• Mengetahui sistem baru dalam pertanian</li> <li>• Munculkan sikap persatuan dan kesatuan bangsa</li> <li>• Membentuk strata dalam masyarakat yang dimulai dari RT atau tonarigami.</li> <li>• Kerja bakti massal atau kinrohosi.</li> </ul>												
	<p><b>Dampak Negatif</b></p> <ul style="list-style-type: none"> <li>• Organisasi politik dilarang</li> <li>• Eksplorasi kegiatan ekonomi yang digunakan untuk perang</li> <li>• Perbudakan wanita (<i>Yugun Ianfu</i>)</li> <li>• Pelanggaran HAM</li> </ul>												

	<ul style="list-style-type: none"><li>• Kegiatan kerja paksa (Romusha)</li></ul>
5	<p>Kebijakan yang masih bisa dirasakan sampai dengan sekarang</p> <ul style="list-style-type: none"><li>❖ Dalam bidang ekonomi yaitu menabung di bank</li><li>❖ Dalam bidang politik-militer adanya tentara PETA yang anggotanya menjadi embrio TNI</li><li>❖ Dalam bidang sosial munculnya kelas sosial yang menyebabkan adanya ketimpangan sosial</li><li>❖ Adanya Tonarigumi/Rukun Tetangga</li><li>❖ Dalam bidang pendidikan adanya pendidikan dasar, menengah pertama, dan menengah atas</li></ul>

## DAFTAR PUSTAKA

Chalid, Latif. 1983. *Atlas Sejarah*. Jakarta : Pembina Praga.

Herimanto dan Eko Targiyatmi. 2020. *Sejarah Pembelajaran Sejarah Interaktif Untuk Kelas XI SMA dan MA*. Solo : Tiga Serangkai

Isnaeni, Hendri F. dan Apid. 2008. *Romusa Sejarah Yang Terlupakan*. Yogyakarta : Ombak.

Kuntowijoyo. 1997. *Pengantar Ilmu Sejarah*. Yogyakarta : Bentang

Poesponegoro, Djoned M. Dan Notosusanto, Nugroho. 1984. *Sejarah Nasional Indonesia VI*. Jakarta : Balai Pustaka

<https://blog.ruangguru.com/kehidupan-bangsa-indonesia-masa-pendudukan-jepang>  
(diakses tanggal 10 Spetmebr 2020)

[https://www.academia.edu/22957367/PETA\\_KEDATANGAN\\_JEPANG\\_KE\\_INDONESIA\\_1941\\_1942](https://www.academia.edu/22957367/PETA_KEDATANGAN_JEPANG_KE_INDONESIA_1941_1942) (diakses tanggal 10 Spetmebr 2020)

<https://sejarahlengkap.com/indonesia/masa-penjajahan-jepang-di-indonesia>  
(diakses tanggal 10 Spetmebr 2020)